



Revista Estomatológica Herediana
ISSN: 1019-4355
ISSN: 2225-7616
faest.revista@oficinas-upch.pe
Universidad Peruana Cayetano Heredia
Perú

Rasgos tomográficos de los septos del seno maxilar en pacientes de la clínica dental docente de la Universidad Peruana Cayetano Heredia

Cruz Sánchez, Rosa Elizabeth; Evangelista Alva, Alexis; Quezada Márquez, Milushka Miroslava

Rasgos tomográficos de los septos del seno maxilar en pacientes de la clínica dental docente de la Universidad Peruana Cayetano Heredia

Revista Estomatológica Herediana, vol. 29, núm. 2, 2019

Universidad Peruana Cayetano Heredia, Perú

Disponible en: <https://www.redalyc.org/articulo.oa?id=421564248008>

DOI: <https://doi.org/10.20453/reh.v29i2.3529>



Esta obra está bajo una Licencia Creative Commons Atribución-NoComercial 4.0 Internacional.

Rasgos tomográficos de los septos del seno maxilar en pacientes de la clínica dental docente de la Universidad Peruana Cayetano Heredia

Tomographic features of the maxillary sinus septa in patients of the dental clinic of the Universidad Peruana Cayetano Heredia

Rosa Elizabeth Cruz Sánchez ^{a b} rosa.cruz.s@upch.pe
Universidad Alas Peruanas, Perú
Alexis Evangelista Alva ^{a b}
Universidad Peruana Cayetano Heredia, Perú
Milushka Miroslava Quezada Márquez ^{a b c}
Universidad Peruana Cayetano Heredia, Perú

Revista Estomatológica Herediana, vol. 29, núm. 2, 2019

Universidad Peruana Cayetano Heredia, Perú

Recepción: 24 Octubre 2018
Aprobación: 05 Enero 2019

DOI: <https://doi.org/10.20453/reh.v29i2.3529>

Redalyc: <https://www.redalyc.org/articulo.oa?id=421564248008>

Resumen: Los septos del seno maxilar son variantes anatómicas que se forman como resultado de los residuos de la hipoplasia en diferentes áreas del proceso alveolar siendo de forma, tamaño y número variable. Su hallazgo se puede realizar mediante radiografías panorámicas de rutina. La importancia de un septo en el seno maxilar es que puede generar modificaciones para las cirugías, pudiendo ser necesario abrir dos o más ventanas quirúrgicas para su remoción. *Objetivo:* La finalidad de este estudio fue analizar los rasgos tomográficos de los septos del seno maxilar en pacientes que asistieron entre los años 2014 – 2016 a la clínica dental docente de la Universidad Peruana Cayetano Heredia. *Materiales y métodos:* Esta investigación fue de tipo transversal y descriptivo, para ello se examinaron 813 tomografías computarizadas volumétricas. La prueba de chi cuadrado y la estadística descriptiva se usaron para el análisis, con un intervalo de confianza al 95%, con un valor p # 0.05. *Resultados:* 298 pacientes presentaron septos, presentando mayor porcentaje los septos congénitos (69.2%) y fueron más comunes en pacientes de sexo femenino con un 36%. *Conclusiones:* prevalecieron los septos de tipo congénito, lo que indica que se formaron a partir del desarrollo radicular.

Palabras clave: Tomografía computarizada volumétrica, seno maxilar, variación anatómica.

Abstract: The septa of the maxillary sinus are anatomical variants that are formed as a result of the residues of hypoplasia in different areas of the alveolar process, being of variable shape, size and number. Your finding can be made using routine panoramic radiographs. The importance of a septum in the maxillary sinus is that it can generate modifications for maxillary sinus surgeries, and it may be necessary to open two or more surgical windows for its removal. *Objective:* The purpose of this study was to analyze the tomographic features of the maxillary sinus septa in patients who attended the teaching dental clinic of the Universidad Peruana Cayetano Heredia between 2014-2016. *Materials and methods:* This research was cross-sectional and descriptive, for which 813 cone beam CT scans were examined. Chi square test and descriptive statistics were used for the analysis, with a 95% confidence interval, with a value p # 0.05. *Results:* 298 patients presented septa, with a higher percentage of congenital septa (69.2%) and were more common in female patients with 36%. *Conclusions:* the congenital type septa prevailed, which indicates that they were formed from root development.

Keywords: Volumetric computed tomography, maxillary sinus, anatomical variation.

INTRODUCCIÓN

Con la evolución de la radiología, desde las imágenes bidimensionales a las tridimensionales, se pueden visualizar con mayor detalle estructuras anatómicas y variantes anatómicas del macizo facial, lo que ha logrado un gran valor para el éxito, diagnóstico quirúrgico y postquirúrgico sobre todo en los campos de cirugía buco maxilofacial, implantología y periodoncia.

La importancia de evaluar el seno maxilar con tomografía computarizada volumétrica (TCV) es que se elimina la superposición con otras estructuras anatómicas (1, 2, 3) por lo tanto se puede obtener mejor información de la estructura interna de ésta cavidad y así mismo los septos pueden ser identificados con mayor facilidad (4, 5).

Los septos suelen ser crestas óseas puntiagudas o con forma de arco gótico (6,7,8,9) que se ubican en el seno maxilar, generalmente son hallazgos radiológicos, son de tamaño variable llegando incluso a dividir el seno completamente en dos o más cavidades (1, 2,10-13), su diagnóstico diferencial son las exostosis, sin embargo éstas tienen forma redondeada (6,7,8) (figura 1).

En 1990 Underwood fue el primero en describir los septos sensoriales y mencionó que su origen más frecuente es en la pared lateral o inferior del seno maxilar (14).

Algunos autores relacionan la aparición de septos con la pérdida de piezas dentarias, ya que se producen cambios morfológicos y funcionales a nivel extraoral e intraoral (1,2,10,11,12,13) otros refieren su origen a los residuos de la hipoplasia en diferentes zonas del proceso alveolar (6,10,15).



Figura 1. Septo sinusal (imagen tomada de Pelinsari *et al.*⁸).

De acuerdo a su origen, existen dos tipos de septos: los primarios y los secundarios. Los primarios o llamados también septos congénitos, se forman durante el desarrollo de la zona central de la cara, originándose

de la fusión de residuos durante la formación del seno maxilar (12), (figura 2 y 3); sin embargo Underwood relaciona su origen con las piezas dentarias justificando que se forman por separaciones intermedias del piso antral debido al desarrollo radicular (14). Autores como Lee et al., mencionan que los septos se originan por proyecciones digitales debido a la invaginación del infundíbulo etmoidal durante el desarrollo embrionario donde las paredes adyacentes no se reabsorben (2).



Figura 2. Medida de septo congénito (presencia de septo adyacente a pieza dentaria). (Imagen tomada de uno de los pacientes de este estudio).



Figura 3. Otros septos. (Imagen tomada de uno de los pacientes de este estudio).

Los septos secundarios, tienen un origen adquirido asociado a atrofia del hueso maxilar como consecuencia de pérdida de dientes, siendo más frecuentes en el piso del seno. La longitud de éstos septos suele ser inferior que los primarios (2,7,12,15,16,17,18). (figura 4 y 5). Gonzales et al., consideraron septos primarios a aquellos donde hay piezas dentarias presentes y los septos secundarios en zonas edéntulas (6).

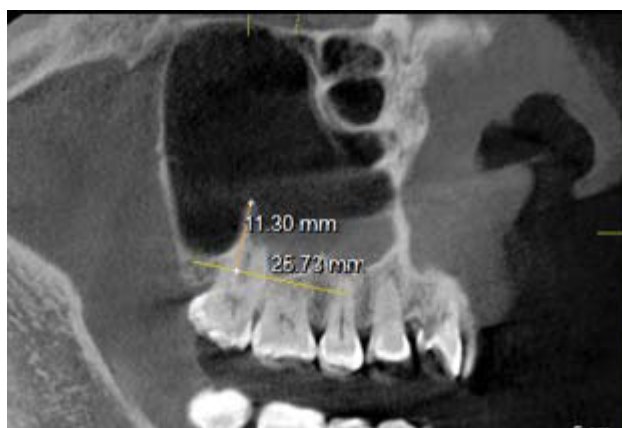

Figura 4. Septos congénitos (a,b,c,d). (Imagen tomada de uno de los pacientes de este estudio).

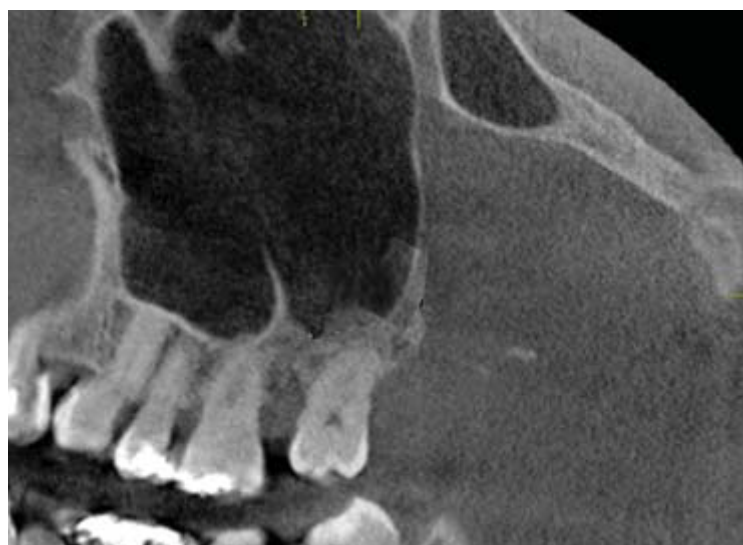

Figura 5. Medida de otros septos (presencia de septo adyacente a zona edéntula). (Imagen tomada de uno de los pacientes de este estudio).

En este trabajo de investigación se evaluaron 458 septos, mediante TCV considerando pacientes de ambos sexos, con edades de 18 años a más, las características que se consideraron fueron: tipo de septo (congénito u otros septos), localización (bilateralidad y lado), longitud (es la medida del septo desde la unión de los lóbulos del seno maxilar hasta su porción más distal). La finalidad de este reporte fue revisar los rasgos tomográficos de los septos en el seno maxilar para que no pasen desapercibidos por los cirujanos maxilofaciales, implantólogos y periodoncistas, ya que la presencia de uno o más septos implica realizar

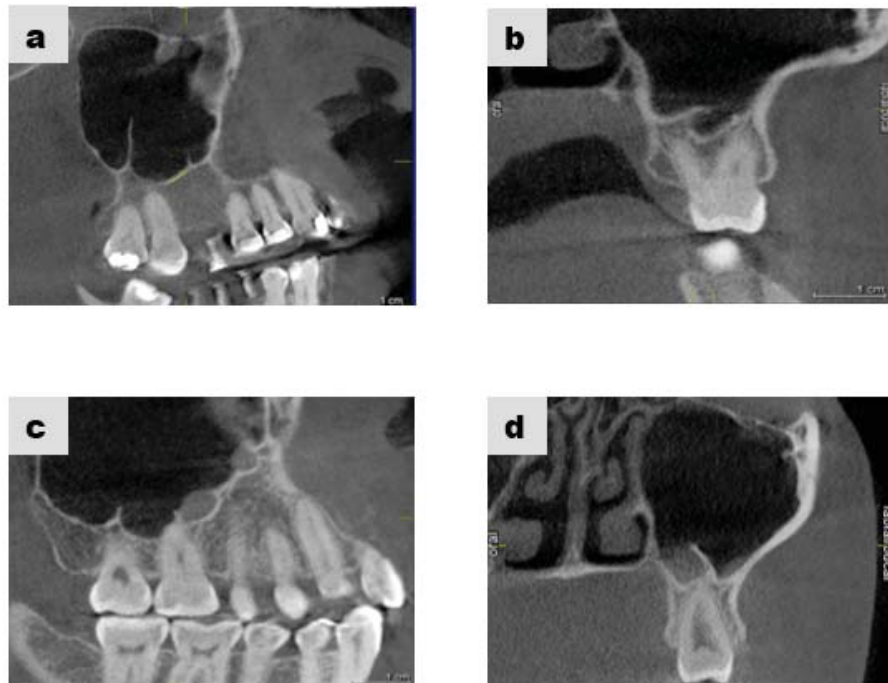
cambios en la angulación de los implantes dentarios (1-3,5,7,12), así como la creación de más de una ventana quirúrgica en los procedimientos de elevación de seno maxilar, para evitar la perforación de la membrana de Schneider (13,16,17,19,20).

MATERIAL Y MÉTODOS

El diseño de este estudio fue de tipo descriptivo y retrospectivo, utilizando TCV que cumplan con los criterios de selección adquiridas del servicio de radiología oral y maxilofacial del Posgrado de la Facultad de Estomatología de la UPCH, dentro del periodo 2015 al 2016. Se incluyeron TCV de pacientes mayores de 18 años de edad, con presencia de septos, pacientes de ambos sexos y TCV nítidas que permitan la visualización de ambos senos maxilares; se excluyeron TCV de pacientes con tratamientos quirúrgicos que comprometían los senos maxilares, pacientes con patologías quísticas o tumorales en el maxilar superior, pacientes con fracturas y con mal-formaciones cráneo-faciales.

La investigadora principal fue calibrada y capacitada por un especialista en radiología oral y maxilofacial con más de 10 años de experiencia. La calibración se llevó a cabo en 23 TCV considerando la variable localización (zona, bilateralidad y lado) con un equipo tomográfico GALILEOS® (Sirona Dental Systems GmbH FabrikstraBe31, Bensheim, Alemania) que opera de 10mA a 42mA y 85Kv de acuerdo a cada paciente, las imágenes fueron exportadas a una computadora Lenovo H61 y evaluadas a través del software Galileos 1.7.2.

Se utilizó la prueba Kappa para evaluar el tipo de septo, obteniéndose un valor de 0,92 (intraobservador) y 0,87 (interobservador). Asimismo se evaluó la longitud de los septos a través del coeficiente de correlación intraclassa obteniéndose 0,89 (intraobservador) y 0,85 (interobservador). Para la comparación de la variable septo del seno maxilar: según sexo, edad, tipo, localización, longitud y número se utilizaron pruebas de Chi Cuadrado y T de Student. El estudio contó con un nivel de confianza de 95% y un nivel de significancia de 0,05. Los análisis fueron realizados en el paquete estadístico SPSS V.22.0 para Windows.

La visualización de TCV por sesiones fue en horas de la mañana realizando un descanso visual cada 15 minutos por cada 2 horas de trabajo en el computador y cada 20 minutos realizar una pausa y fijar la mirada en un punto lejano (21).

Las imágenes digitales se analizaron en una pantalla de alta resolución de 21 pulgadas, fijada en 1600x900 píxeles con una profundidad de color de 32 bits. Las variables y los datos se registraron en una ficha de recolección (en el programa de Excel-Microsoft Office.).

RESULTADOS

Se analizaron 813 TCV de los cuales el 36,7% (298 pacientes) presentaron septos en el seno maxilar, siendo 36% pacientes de sexo femenino y 37,9%

de sexo masculino (el motivo por el cual los hombres presentan mayor porcentaje que las mujeres es porque existe menor cantidad de varones en el estudio); sin embargo debido a que hubo mayor afluencia de pacientes mujeres, ellas presentaron mayor cantidad de septos.

El rango de edades de los pacientes de este estudio fue desde los 18 hasta los 85,9 años, siendo la edad media de 46,7 años, con una desviación estándar de 14,5 años. La edad promedio de las mujeres fue de 46,7 años y de los hombres fue de 46,6 años (tabla 1). De acuerdo al tipo de septos, considerando la clasificación de Shen et al., se encontraron 317 (69,2%) septos congénitos y 141 (30,8%) otros septos (19) (tabla 2).

Se encontraron 298 (65,1%) septos unilaterales y 160 (34,9%) bilaterales (tabla 3); considerando lado, la frecuencia de septos predominó en el lado derecho con 234 y el lado izquierdo presentó un total de 224 septos (tabla 4). La longitud promedio de septos congénitos fue de 5,8mm y para otros septos fue de 5.6mm. El valor p fue igual a 0,523 lo que indica que no hay diferencias estadísticamente significativas entre ambos grupos (tabla 5).

Tabla 1. Distribución de la edad y sexo de los pacientes que presentaron septos evaluados con TCV

SEXO	TOTAL	n	MEDIA (AÑOS)	DESVIACIÓN ESTÁNDAR	EDAD	
					MÍNIMA	MÁXIMA
MASCULINO	261	99 (37.9%)	46,6	16.0	18,9	81,2
FEMENINO	552	199 (36%)	46,7	13.7	18,0	85,9
TOTAL	813	298 (36.7)	46,7	14.5	18,0	85,9

p= 0,604 Comparación de proporciones.

Tabla 2. Distribución de septos según tipo*, de los pacientes evaluados con TCV.

TIPO	n	%
CONGÉNITO	317	69,2
OTROS SEPTOS	141	30,8
TOTAL	458	100,0

* Clasificación de She et al.,(20)

n= Frecuencia absoluta

%= Frecuencia relativa.

Tabla 3. Distribución de frecuencia de septos según localización (bilateralidad).

BILATERALIDAD	n	%
UNILATERAL	298	65,1
BILATERAL	160	34,9
TOTAL	458	100,0

n= Frecuencia absoluta

%= Frecuencia relativa

Tabla 4. Distribución de septos según número y lado evaluados con TCV

NÚMERO	LADO				TOTAL	
	DERECHO		IZQUIERDO		n	%
	n	%	n	%		
1	173	49,3	178	50,7	351	100
2	49	63,6	28	36,4	77	100
3	8	40,8	18	69,2	26	100
4	4	100	0	0	4	100
TOTAL	234				458	

n= Frecuencia absoluta
%= Frecuencia relativa

Tabla 5. Distribución de longitud de septos según tipo*, de pacientes evaluados con TCV.

TIPO DE SEPTO	LONGITUD				n
	MEDIA	MÍNIMA	MÁXIMA	DESVIACIÓN ESTÁNDAR	
	(mm)	(mm)	(mm)		
CONGÉNITO	5,8	1,7	28,9	3,4	317
OTROS SEPTOS	5,6	1,6	15,7	3,2	141
TOTAL					458

*Clasificación de She et al., (20)

n= Frecuencia absoluta.

p= 0.523.

Tabla 6. Tabla resumen de prevalencia de septos según sexo de otros estudios con TCV.

AUTOR	AÑO	TIPO DE EXAMEN	POBLACIÓN			PACIENTES CON SEPTOS		
			M	F	TOTAL	M	F	TOTAL
Cruz (24)	2017	TCHC	261	552	813	99	199	298
Neugebauer et al.(21)	2010	TCHC	1029	484
Lana et al.(8)	2012	TCHC	238	262	500	222
Özec et al.(12)	2008	TCHC	575	13,7%
Shen et al.(20)	2012	TC	207	216	423	72	52	124
Dobele et al.(4)	2013	TCHC	18	16	34	7
Quian et al.(22)	2016	TCHC	168	338	506	76	83	159
Orhan et al.(11)	2013	TCHC	120	152	272	50%	44%	228
Van Zyl et al.(18)	2009	TCHC	88	112	200	138
Rancitelli et al.(23)	2015	TCHC	42	72	114	27	36	63

DISCUSIÓN

En este artículo se evaluaron 298 pacientes con esta variante anatómica, con la finalidad de valorar mediante TCV la ubicación, longitud, forma, tipo, frecuencia, entre otras, de cada uno de los septos intrasinasales.

Se encontraron 12 estudios de revisión que evaluaron los septos con la misma herramienta imagenológica (tomografía computarizada volumétrica).

En este estudio el 36.7% de pacientes presentaron septos intrasinales, considerando una altura mínima de 1.6 mm, coincidiendo con estudios de Dobelet al., Lana et al., Özec et al., Shen et al., Neugebauer et al., y Quian et al., donde obtuvieron valores comprendidos entre 13,7% - 47%, con las mismas medidas mínimas de los septos (4,8,12,19,22,23) (tabla 6).

Pacientes de sexo femenino tuvieron mayor prevalencia de septos, coincidiendo con estudios realizados por Rancitelli et al., y Quian et al., (20,23). La razón de estos resultados se puede asociar a la afluencia de pacientes de este sexo en la recolección de datos.

En este reporte se consideró septos congénitos llamados también septos primarios que estuvieron en relación con la presencia de piezas dentarias y otros septos donde hubo ausencia de dientes, se empleó este segundo término considerando la justificación de Shen et al., (19), ya que al no existir evidencias imagenológicas previo a la exodoncia no se puede confirmar si el septo estuvo presente antes de la cirugía o si se formó después. De estos dos tipos, los septos congénitos tuvieron mayor porcentaje (69,2%). Otros estudios como los de Rancitelli et al., encontraron mayor prevalencia de septos primario con un total de 60 septos (20); Orhan et al., clasificaron los septos en primarios y otros septos, mostrando resultados similares a este estudio (11) (tabla 7).

Rosano et al., Maestre et al., y Van Zyl et al., indicaron que los septos primarios se forman debido al desarrollo radicular, producto de ello habrán separaciones intermedias del piso antral, dando lugar a la localización de los tabiques entre raíces dentarias, este concepto justificaría su predominio en esta población (7,13,18).

El promedio total fue de 458 septos, la mayoría de éstos (con un total de 298) se presentaron en un solo seno, coincidiendo con estudios realizados por Lana et al., y Rancitelli et al., revelando que la formación de un septo es independiente del seno maxilar (8,22). Así mismo estudios realizados por Shahidi et al., Orhan et al., y Özec et al., encontraron mayor cantidad de septos bilaterales (5,11,12), pudiendo coincidir con Ella et al., quienes mencionaron que existe una prevalencia del 70% que los pacientes presenten la misma configuración de septos en ambos senos maxilares (10) (tabla 8).

En este estudio hubo un paciente que presentó cuatro de septos en un seno, siendo dos congénitos y dos otros septos, coincidiendo con Van Zyl et al., quienes mencionan en su estudio esta cantidad máxima de septos (18). La presencia de múltiples septos está asociada a la atrofia que sufre el maxilar después de una exodoncia.

Tabla 7. Tabla resumen de otro estudio con TCV donde consideraron tipos de septos.

AUTOR	AÑO	TIPO DE EXAMEN	nº DE SEPTOS	TIPOS DE SEPTOS
Cruz (24)	2017	TCHC	458	CONGÉNITOS= 317 (69,2%) OTROS SEPTOS= 141 (30,84%)
Rancitelli et al.(23)	2015	TCHC	95	PRIMARIOS O CONGÉTITOS= 60 SECUNDARIOS U OTROS SEPTOS= 35

Tabla 8. Tabla resumen de estudios donde consideraron septos de acuerdo a bilateralidad.

AUTOR	AÑO	TIPO DE EXAMEN	BILATERALIDAD	
			UNILATERAL	BILATERAL
Cruz (24)	2017	TCHC	298	160
Lana et al.(8)	2012	TCHC	121	101
Rancitelli et al.(23)	2015	TCHC	39	24
Orhan et al.(11)	2013	TCHC	148	211
Özec et al.(12)	2008	TCHC	2,1%	6,4%
Shahidi et al, (5)	2016	TCHC	70	110

CONCLUSIONES

Dentro de los rasgos tomográficos de los septos del seno maxilar, resaltaron: el tipo de septo primario y el valor máximo de septos que se encontraron en un solo seno maxilar fue de cuatro. Los septos más frecuentes se observaron en pacientes del sexo femenino, septos congénitos y unilaterales en el lado derecho. Por lo tanto estos rasgos tomográficos deben ser evaluados por los odontólogos, principalmente por los cirujanos maxilofaciales, implantólogos y peridoncistas.

REFERENCIAS BIBLIOGRAFICAS

1. Betts N, Miloro M. Modification of the sinus lift procedure for septa in the maxillary antrum. *J Oral Maxillofac Surg.* 1994;52(3):332-3
2. Lee WJ, Lee SJ, Kim HS. Analysis of location and prevalence of maxillary sinus septa. *J Periodontal Implant Sci.* 2010;40(2):56-60.
3. Pommer B, Ulm C, Lorenzoni M, Palmer R, Watzek G, Zechner W. Prevalence, location and morphology of maxillary sinus septa: systematic review and meta-analysis. *J Clin Periodontol.* 2012;39(8):769-73.
4. Doble I, Kise L, Apse P, Kragis G, Bigestans A. Radiographic assessment of findings in the maxillary sinus using cone-beam computed tomography. *Stomatologija.* 2013;15(4):119-22.

5. Shahidi S, Zamiri B, Momeni Danaei S, Salehi S, Hamedani S. Evaluation of anatomic variations in maxillary sinus with the aid of Cone Beam Computed Tomography (CBCT) in a Population in South of Iran. *J Dent (Shiraz)*. 2016; 17(1):7-15.
6. Gonzales H, Peñarrocha M, Garinos J, Sorní M. A study of the septa in the maxillary sinuses and the subantral alveolar processes in 30 patients. *J Oral Implantol*. 2007; 33(6):340-3.
7. Rosano G, Taschierti S, Gaudy J, Lesmes D, Fabro M. Maxillary sinus septa: a cadaveric study. *J Oral Maxillofac Surg*. 2010; 68(6):1360-4.
8. Lana JP, Carneiro PM, Machado Vde C, de Souza PE, Manzi FR, Horta MC. Anatomic variations and lesions of the maxillary sinus detected in cone beam computed tomography for dental implants. *Clin Oral Implants Res*. 2012; 23(12):1398-403.
9. Uemura J. Morphological studies on the maxilla of the edentulous skulls and the skulls with teeth. On the sinus of the maxilla (author's transl). *Shikwa Gakuho*. 1974;74(12):1860-89.
10. Ella B, Costa R, Lauverjat Y, et al. Septa within the sinus: effect on elevation of the sinus floor. *Br J Oral Maxillofac Surg*. 2008; 46(6):464-7.
11. Orhan K, Kusakci B, Aksoy S, Bayindir H, Berberoğlu A, Seker E. Cone beam CT evaluation of maxillary sinus septa prevalence, height, location and morphology in children and an adult population. *Med Princ Pract*. 2013;22(1):47-53.
12. Özeç İ, Kiliç E, Müderris S. Maxillary sinus septa: evaluation with computed tomography and panoramic radiography. *J Cumhuriyet Dent*. 2008;11(2):82-6.
13. Maestre-Ferrín L, Galán-Gil S, Rubio-Serrano M, Peñarrocha-Diago M, Peñarrocha-Oltra D. Maxillary sinus septa: a systematic review. *Med Oral Patol Oral Cir Bucal*. 2010; 15(2):e383-6.
14. Underwood A. An inquiry into the anatomy and pathology of the maxillary sinus. *J Anat Physiol*. 1910;44(4):354-69.
15. Krennmair G, Ulm C, Lugmayr H. Maxillary sinus septa: incidence, morphology and clinical implications. *J Cranio Maxillo Fac Surg*. 1997; 25(5):261-5.
16. Munetaka N, Yutaka S, Kenichi G, Masaki I, Shintaro K, Eiichiro A. Observation of maxillary sinus septa and bony bridges using dry skulls between Hellman's dental age of IA and IIIC. *Okajimas Folia Anat Jpn*. 2010;87(2):41-7.
17. Ibrahim D, Burcu E, Şule K. Dental volumetric tomographical evaluation of location and prevalence of maxillary sinus septa. *Cukurova Med J*. 2013;38(3): 467-74.
18. Van Zyl AW, V. A retrospective analysis of maxillary sinus septa on reformatted computerised tomography scans. *Clin Oral Implants Res*. 2009;20(12):1398-401.
19. Shen E, Fu E, Chiu T, Chang V, Chiang C, Tu H. Prevalence and location of maxillary sinus septa in the Taiwanese population and relationship to the absence of molars. *Clin Oral Implants Res*. 2012;23(6):741-5.
20. Rancitelli D, Borgonovo AE, Cicciù M, et al. Maxillary sinus septa and anatomic correlation with the schneiderian membrane. *J Craniofac Surg*. 2015;26(4):1394-8.

21. Echeverri S, Giraldo D, Lozano L, Mejía P, Montoya L, Vásquez E. Síndrome de visión por computador: una revisión de sus causas y del potencial de prevención. *Rev CES Salud Pública*. 2012;3(2):193-201.
22. Neugebauer J, Ritter L, Mischkowski RA, et al. Evaluation of maxillary sinus anatomy by cone-beam CT prior to sinus floor elevation. *Int J Oral Maxillofac Implants*. 2010; 25(2): 258-65.
23. Qian L, Tian XM, Zeng L, Gong Y, Wei B. Analysis of the morphology of maxillary sinus septa on Reconstructed Cone-Beam Computed Tomography Images. *J Oral Maxillofac Surg*. 2016;74(4):729-37.
24. Cruz R. Características tomográficas de los septos del seno maxilar en pacientes de la clínica dental de la Universidad Peruana Cayetano Heredia (sede san Isidro), periodo 2015-2016. Tesis para obtener título de especialista. Lima: Universidad Peruana Cayetano Heredia; 2017. Importar imagen

Notas de autor

- a Cirujano Dentista
- b Especialista en Radiología Oral y Maxilofacial
- a Cirujano Dentista
- b Especialista en Radiología Oral y Maxilofacial
- a Cirujano Dentista
- b Especialista en Radiología Oral y Maxilofacial
- c Magister en Estomatología

Enlace alternativo

<https://revistas.upch.edu.pe/index.php/REH/article/view/3529/3881>
(pdf)