



Madera y bosques

ISSN: 1405-0471

ISSN: 2448-7597

Instituto de Ecología A.C.

Zavaleta, Arturo; Mandujano, Salvador; López-Téllez, Concepción  
Composición, estructura, diversidad y usos de la vegetación en  
un paisaje de la Reserva de Biosfera Tehuacán-Cuicatlán, México  
Madera y bosques, vol. 29, núm. 1, e2912416, 2023  
Instituto de Ecología A.C.

DOI: <https://doi.org/10.21829/myb.2023.2912416>

Disponibile en: <https://www.redalyc.org/articulo.oa?id=61777317008>

- ▶ [Cómo citar el artículo](#)
- ▶ [Número completo](#)
- ▶ [Más información del artículo](#)
- ▶ [Página de la revista en redalyc.org](#)

redalyc.org

Sistema de Información Científica Redalyc

Red de Revistas Científicas de América Latina y el Caribe, España y Portugal  
Proyecto académico sin fines de lucro, desarrollado bajo la iniciativa de acceso  
abierto



# Composición, estructura, diversidad y usos de la vegetación en un paisaje de la Reserva de Biosfera Tehuacán-Cuicatlán, México

Composition, structure, diversity, and uses of vegetation in a landscape of the Tehuacán-Cuicatlán Biosphere Reserve, Mexico

Arturo Zavaleta<sup>1\*</sup>, Salvador Mandujano<sup>2</sup> y Concepción López-Téllez<sup>3</sup>

<sup>1</sup> Instituto de Ecología, A.C. Posgrado. Xalapa, Veracruz, México.

<sup>2</sup> Instituto de Ecología A.C. Red de Biología y Conservación de Vertebrados. Xalapa, Veracruz, México.

<sup>3</sup> Benemérita Universidad Autónoma de Puebla. Facultad de Ciencias Biológicas. Puebla, Puebla, México.

\* Autor de correspondencia.  
arturo.zavaleta@posgrado.ecologia.edu.mx

## RESUMEN

Los bosques secos tropicales albergan una alta diversidad y endemismos de flora y fauna, sin embargo, se encuentran entre los ecosistemas más amenazados del mundo. En este estudio se analizó la composición, estructura, diversidad y usos tradicionales de las plantas en la localidad de San Gabriel Casa Blanca, dentro de la Reserva de la Biosfera Tehuacán-Cuicatlán, en Oaxaca, México. La vegetación en el paisaje de estudio es representativa de las zonas semiáridas, compuesta por bosque seco tropical, matorral y zonas de agricultura. Durante la época de lluvias del 2018 se establecieron 30 sitios de muestreo en cinco unidades del paisaje. Se muestreó el estrato arbóreo y el arbustivo y se evaluaron la diversidad, la composición y la estructura de la vegetación. Además, se llevaron a cabo encuestas y talleres para conocer las especies utilizadas por la población. Se identificaron un total de 71 especies pertenecientes a 24 familias botánicas. Las familias con mayor representación fueron Cactaceae, Euphorbiaceae y Leguminosae; mientras que las especies fueron *Neobuxbaumia tetetzo*, *Bursera fagaroides*, *Opuntia pilifera*, *Myrtillocactus geometrizans* y *Amphipterygium adstringens*. La composición de especies varió entre las diferentes unidades del paisaje, siendo la unidad con presencia agrícola la que tuvo menor diversidad de especies. Con base en talleres y entrevistas, se determinaron un total de 54 especies de plantas con usos tradicionales en la localidad. Los resultados sugieren que bajo un esquema de manejo y planes de conservación adecuados como los que se practican en este sitio, se puede mantener la composición y diversidad vegetal representativa de esta reserva.

PALABRAS CLAVE: arbóreo, arbustivo, riqueza, dominancia, uso, conservación.

## ABSTRACT

Tropical dry forests maintain a high diversity and endemic flora and fauna but are among the most threatened ecosystems in the world. In the present study we analyzed the composition, structure, diversity, and traditional uses of the plants in the locality of San Gabriel Casa Blanca, within the Tehuacán-Cuicatlán Biosphere Reserve, Oaxaca, Mexico. The vegetation in the study landscape is representative of the semi-arid areas composed by tropical dry forest, scrub, and agricultural areas. During the rainy season of 2018, 30 sampling sites were sampled in five landscape units. The tree and shrub stratum were sampled and vegetation diversity, composition and structure were evaluated. Additionally, surveys and workshops were conducted to understand the plant species utilized by the population. A total of 71 species belonging to 24 botanical families were identified. The best represented families were Cactaceae, Euphorbiaceae and Leguminosae; while the species were *Neobuxbaumia tetetzo*, *Bursera fagaroides*, *Opuntia pilifera*, *Myrtillocactus geometrizans* and *Amphipterygium adstringens*. The composition of species varied among the different landscape units, being the unit with agricultural presence the one that had the least diversity of species. Based on interviews, a total of 54 species of plants with traditional uses in the locality were determined. The results of the present study suggest that under an adequate management scheme and conservation plans such as those practiced in this site, the representative composition and plant diversity of this reserve can be maintained.

KEYWORDS: tree, shrub, richness, dominance, use, conservation.

## INTRODUCCIÓN

La transformación y la fragmentación del hábitat se reconocen como las principales amenazas para la diversidad biológica a escala mundial (Fahrig, 2003; Foley et al., 2005); este fenómeno es resultado principalmente de la expansión ganadera y agrícola, así como de la urbanización (Santos y Tellería, 2006). Esto provoca cambios en la estructura y composición de la vegetación y trae efectos negativos tales como la pérdida de especies nativas y la invasión de especies exóticas (Trejo y Dirzo, 2000; Vila e Ibáñez, 2011). De este modo, las transformaciones en el paisaje impactan de distintas formas a las comunidades biológicas, por lo que es necesario generar acciones que permitan la conservación de la biodiversidad (Foley et al., 2005).

Los bosques secos tropicales se encuentran entre los sistemas más amenazados del mundo (Stern et al., 2002). La deforestación es la principal causa de la pérdida de estos ecosistemas en México y América, lo que ha traído como resultado que estas zonas se transformen en agropaisajes dominados por cultivos y por la presencia de ganado (Stern et al., 2002; Trejo y Dirzo, 2000). Esta disminución reduce la biodiversidad (Stern et al., 2002), aunque algunos estudios señalan que estos bosques aún albergan una diversidad alta de especies de fauna y flora (Durán et al., 2006).

Los bosques secos representan un papel crucial al proporcionar una amplia gama de bienes y servicios esenciales tanto para los ecosistemas como para la sociedad (Balvanera y Maass, 2010; Maass et al., 2005). Estos servicios comprenden partes vegetales como frutos, semillas, fibra y resinas y son utilizados por las comunidades locales que los utilizan como alimentación, refugio, vestimenta y utensilios, así como para usos medicinales y culturales (Balvanera y Maass, 2010; Tapia-Tapia y Reyes-Chilpa, 2008). El conocimiento acerca del uso y la importancia de estos productos por parte de las comunidades que habitan en los bosques secos es limitado, por lo tanto, resulta fundamental determinar su relevancia para el uso sostenible de estos recursos vegetales.

La Reserva de la Biosfera Tehuacán-Cuicatlán (RBTC) se compone de diversos tipos de vegetación, entre los que destaca por su extensión el bosque seco tropical, importante porque ahí se ubica el mayor número de asentamientos humanos y varios sistemas productivos (Carranza y Molina, 2003; Semarnat, 2013). Esto ha generado un uso constante de recursos con diferentes fines (alimenticio, medicinal, forraje, combustible) (Casas et al., 2001). Sin embargo, la RBTC mantiene una alta diversidad de recursos vegetales, así como el conocimiento indígena sobre uso y manejo de las plantas locales (Casas et al., 2001; Dávila et al., 2002). En la RBTC se han registrado sistemas productivos tradicionales, los cuales pueden tener una cubierta vegetal, compuesta de franjas o grupos de plantas perennes, cercas vivas y plantas aisladas que fueron parte del bosque original y que se dejan en pie para actividades ganaderas o agrícolas (Casas et al., 2008). Bajo ciertos esquemas de prácticas de manejo y uso tradicional, los sistemas productivos dentro de la RBTC podrían favorecer la conservación de la biodiversidad (Moreno-Calles et al., 2010; Rendón-Sandoval et al., 2020; Zarazúa-Carbajal et al., 2020). El presente trabajo busca contribuir a la identificación y al conocimiento de la vegetación de la RBTC y de su importancia cultural y tradicional que se puedan tener en cuenta para el desarrollo de esquemas de manejo y planes de conservación.

## OBJETIVOS

Analizar la composición y estructura de especies arbóreas y arbustivas de la región de la Cañada en la localidad de San Gabriel Casa Blanca dentro de la Reserva de la Biosfera Tehuacán-Cuicatlán, comparar la riqueza y diversidad de las especies en diferentes unidades del paisaje y determinar las principales especies de flora usadas tradicionalmente por la población local, con la finalidad de ampliar el conocimiento para desarrollar esquemas de manejo y planes de conservación.



## MATERIALES Y MÉTODOS

### Área de estudio

El estudio se realizó en los Bienes Comunales de San Gabriel Casa Blanca (SGCB) en el municipio de San Antonio Nanahuatipam en el estado de Oaxaca, México (17° 39' - 18° 53' 105 N, 96° 55' - 97° 44' W; Fig. 1). SGCB posee 4812 ha y se encuentra en la porción más norteña de la Cañada Baja Oaxaqueña, ubicada en la Provincia

Fisiográfica de las Sierras Centrales del estado de Oaxaca y la Fosa Tectónica de Tehuacán. Se caracteriza por ser una zona seca y cálida que favorece el crecimiento de matorral xerófilo con cactáceas que forman extensos bosques columnares, por el tipo de vegetación, por el número de especies endémicas con algún estatus de conservación, y por su distribución restringida, se encuentran incorporados en el Área Natural Protegida de la RBTC.

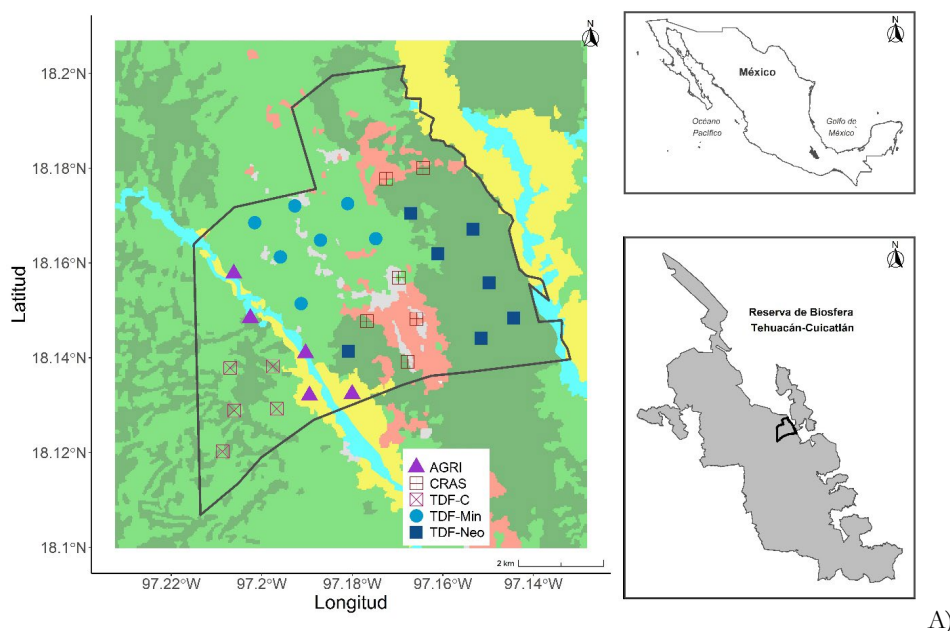

A)



B)

FIGURA 1. (A) Ubicación del área de estudio, San Gabriel Casa Blanca, dentro de la Reserva de la Biosfera Tehuacán-Cuicatlán, y localización de los 30 sitios de muestreo en las unidades del paisaje. (B) Fotos representativas de la vegetación (de izquierda a derecha): TDF\_Neo; CRASS y AGRI.

CRASS (matorral crassicaule), TDF\_C (bosque seco tropical), TDF\_Min (bosque seco tropical dominado por *Mimosa*), TDF\_Neo (bosque seco tropical dominado por *Neobuxbaumia*) y AGRI (Agricultura). (B)

La geología de SGCB presenta formaciones del Paleógeno, Cretácico y Cuaternario, con rocas calizas del Cretácico inferior, areniscas y conglomerados del Terciario inferior, conglomerados del Terciario inferior, calizas-lutitas del Cretácico inferior y lutitas y yeso del Terciario inferior (Instituto Nacional de Estadística y Geografía [Inegi], 2005). La topografía es principalmente montañosa con altitudes entre 800 m y 1400 m; los suelos son de tipo de tipo fluvisoles calcáricos, xerosol haplico, regosoles calcáricos y rendzina (Instituto Nacional de Estadística y Geografía [Inegi], 2005; Ortiz-Pérez et al., 2004). El clima en SGCB corresponde al seco muy seco BS0(h')w y Bw(h')w con una precipitación media anual menor a los 400 mm, con lluvias concentradas en verano y escasas a lo largo del año; la temperatura media anual es mayor a 18°C. La hidrología corresponde a la cuenca del Río Papaloapan y a la subcuenca del Río Salado y están presentes otras corrientes de agua perennes como el río Calapa y Salado (Instituto Nacional de Estadística y Geografía [Inegi], 2005).

El uso del suelo en SGCB se divide en agrícola (8%), zona urbana (1%), bosque seco tropical (63%) y el matorral crassicaule (28%). La actividad agrícola se enfoca al cultivo de caña de azúcar como respuesta al mercado que ofrece el ingenio ubicado en Tilapa, Puebla. Con base en análisis de imágenes Landsat 8 con resolución de 30 m, los diferentes tipos de vegetación se clasificaron en cinco unidades del paisaje (Fig. 1): 1) bosque seco tropical, dominado por *Mimosa* spp. (TDF\_Min), 2) bosque seco tropical dominado por *Neobuxbaumia* (TDF\_Neo), 3) bosque seco tropical compuesto (TDF\_C), nombrado así porque es dominado por diferentes especies del género *Bursera* spp., 4) matorral crassicaule (CRAS) y 5) agricultura (AGRI) (Barrera-Salazar et al., 2015). SGCB está constituido desde el 2013 como una Unidad para la Conservación y Uso Sustentable de la Vida Silvestre, en su modalidad de UMA extensiva, la cual tiene como finalidad la conservación de la flora y el aprovechamiento legal de algunas especies como el venado cola blanca (*Odocoileus virginianus*) y el pecarí de collar (*Pecari tajacu*) (López-Téllez et al., 2016).

### Diseño de muestreo de la vegetación

Se desarrolló un muestreo dirigido en cada tipo de vegetación y se establecieron 30 sitios de muestreo en octubre del 2018. La representatividad de los sitios de muestreo se basó en el porcentaje de área de cada tipo de vegetación. Entre cada sitio, se contó con una separación de más de 900 m para asegurar la independencia espacial y en cada uno de ellos se establecieron: una parcela de 20 m × 20 m, para muestrear el estrato arbóreo (diámetro de tallo a 1.30 m de altura); y dos de 5 m × 4 m, para el estrato arbustivo (árboles y arbustos leñosos con diámetro < 10 cm). Se registraron las especies y su número de individuos, altura y los diámetros máximos y mínimos de copa para el cálculo de la cobertura de los árboles en todos los sitios. Se anotó el nombre común de las especies empleado por la gente local, y en algunos casos se colectaron ejemplares botánicos. Para la determinación taxonómica se emplearon guías y claves especializadas de la flora de esta reserva (Arias et al., 1997; Lemos, 2008; Valiente-Banuet, 2009), así como un catálogo de especies elaborado para la localidad de estudio. Se mantuvieron como morfoespecies aquellos especímenes que no pudieron ser identificados.

### Estructura de la vegetación

Para cada especie se calcularon: abundancia relativa, dominancia relativa, frecuencia relativa y, con estas, el índice de valor de importancia (Matteucci y Colma, 1982). La abundancia relativa (AR) de la especie *i* con respecto a la abundancia total se estimó con la ecuación 1, que incluye el cálculo con la ecuación 2.

$$AR = \frac{Ai}{\sum Ai} * 100 \quad (1)$$

$$Ai = \frac{Ni}{S} \quad (2)$$

donde:

*Ai* = abundancia absoluta de la especie *i*

*Ni* = número de individuos de la especie *i*

S = superficie de muestreo



La dominancia relativa (DR) de la especie  $i$  con respecto a la dominancia total se calculó con la ecuación 3, que tiene como insumo a la dominancia absoluta, misma que se calcula con la ecuación 4.

$$Dr = \left( \frac{Di}{\sum Di} \right) * 100 \quad (3)$$

donde:

$$Di = \frac{Cpi}{S} \quad (4)$$

$Di$  = dominancia absoluta

$S$  = superficie de muestreo

$Cp$  = cobertura de copa de cada especie  $i$

La cobertura de la copa se estimó mediante la fórmula del área de la elipse, calculada como  $\pi ab$ , donde  $a$  y  $b$  son los diámetros mayor y menor de la copa.

La frecuencia relativa ( $FRi$ ) de la especie  $i$  con respecto a la frecuencia total se obtuvo con las ecuaciones 5 y 6.

$$FRi = \left( \frac{Fi}{\sum Fi} \right) * 100 \quad (5)$$

donde:

$$Fi = \frac{Pi}{NS^2} \quad (6)$$

donde:

$Fi$  = frecuencia absoluta de la especie  $i$ ,

$Pi$  = número de sitios en los que está presente la especie  $i$  y

$NS$  = número total de sitios de muestreo

El índice de valor de importancia ( $IVI$ ) se determinó con la ecuación 7:

$$IVI = \frac{ARI + DRI + FRI}{3} \quad (7)$$

### Estimación de la diversidad

Se utilizaron las cinco unidades del paisaje clasificadas por Barrera-Salazar et al. (20015), como base para los análisis.

Se calculó la diversidad de especies arbóreas y arbustivas con base en los números de Hill: riqueza de especies ( $q_0$ ), diversidad de Shannon ( $q_1$ ) y diversidad de Simpson ( $q_2$ ) (Jost, 2006; Jost y González-Oreja, 2012);  $q_0$  indica el número de especies,  $q_1$  pondera el número de especies en función de sus abundancias y enfatiza las especies igualmente frecuentes o comunes, y  $q_2$  se basa en el inverso del índice de Simpson y enfatiza las especies muy dominantes o abundantes (Jost, 2006) Para comparar la diversidad ( $q_0$ ,  $q_1$ ,  $q_2$ ) entre las diferentes unidades del paisaje, se utilizó el paquete *iNEXT* del programa R (Chao et al., 2014). Los intervalos de confianza de las curvas de rarefacción se obtuvieron mediante el método *bootstrap*, basado en 100 réplicas (Chao et al., 2014).

La composición de la vegetación se comparó entre las unidades del paisaje, mediante un análisis de escalamiento multidimensional no métrico (NMDS, por sus siglas en inglés) por estrato. Para determinar diferencias estadísticas en la composición de especies entre cada unidad del paisaje para cada estrato, se realizó un análisis de similitud (Anosim). Estos análisis se realizaron con el paquete *Vegan* de R (Oksanen et al., 2019). Se realizó la prueba de normalidad Shapiro-Wilks, un análisis de varianza de una vía (ANOVA) y la prueba de Tukey HSD con el paquete *agricolae* en R (de Mendiburu, 2017), para evaluar diferencias en cobertura de copa, altura y diámetro de la vegetación en los diferentes estratos. Todos los análisis se realizaron en el programa R (R Core Team, 2019).

### Uso tradicional de las plantas

Se aplicaron encuestas semiestructuradas a un grupo de personas que incluyó a actores sociales involucrados en el manejo tradicional de los recursos naturales, ancianos, personas en edad madura, jóvenes y mujeres, para conocer las especies de plantas usadas por los pobladores locales. Además, se realizaron talleres participativos para validar los usos y percepciones sobre los recursos naturales en cada uno de los esquemas de conservación. También, se realizaron caminatas en grupos de trabajo con los productores que tuvieron conocimiento sobre los parajes, con el fin de realizar una caracterización de aspectos ambientales,

sociales y culturales, con la participación de los actores sociales de la comunidad, lo que permitió crear un diagrama con información de todos los aspectos mencionados.

## RESULTADOS

Se contaron 1078 individuos en el estrato arbóreo, pertenecientes a 41 especies de 14 familias; para el estrato arbustivo fueron 412 plantas pertenecientes a 49 especies de 22 familias. Las familias arbóreas con mayor representación fueron Cactaceae (11 spp), Euphorbiaceae (7 spp) y Leguminosae (11 spp). La especie más abundante fue *Neobuxbaumia tetetzo* (200 individuos), seguida de *Bursera fagaroides*, *Opuntia pilifera*, *Myrtillocactus geometrizans*, y *Amphipterygium adstringens* con menos registros. Las especies más abundantes en el estrato arbustivo fueron *Viguiera pinnatilobata*, *Mimosa* sp, *Melochia tomentosa*, *Euphorbia rossiana*, *Hechtia podantha*, con más de 25 registros ([Material complementario 1](#)).

### Estructura de las unidades del paisaje

La prueba de Shapiro-Wilk indicó normalidad en las variables medidas del estrato arbóreo (cobertura de copa,

$W = 0.88$ ,  $P = < 0.01$ ; altura,  $W = 0.93$ ,  $P = < 0.01$ ; diámetro,  $W = 0.93$ ,  $P = < 0.01$ ) y del arbustivo (Cobertura de copa,  $W = 0.87$ ,  $P = < 0.01$ ; altura,  $W = 0.13$ ,  $P = < 0.01$ ). Se encontró una diferencia significativa entre las variables del estrato arbóreo en las diferentes unidades del paisaje: cobertura de la copa ( $F = 8.01$ ,  $P = < 0.01$ ), altura ( $F = 24.63$ ,  $P = < 0.01$ ) y diámetro ( $F = 28.59$ ,  $P = < 0.01$ ) y se encontró diferencia significativa en cobertura de la copa ( $F = 5.04$ ,  $F = < 0.01$ ) y en altura ( $F = 5.46$ ,  $P < 0.05$ ) del estrato arbustivo de las unidades del paisaje (Tabla 1). De acuerdo con los valores del IVI altos, las unidades AGRI, TDF\_Neo y TDF\_C, comparten la especie *N. tetetzo*, mientras que las unidades CRASS, TDF\_C y TDF\_Min comparten las especies *B. fagaroides* y *B. sblechtendalii*. En la unidad CRASS la especie con mayor IVI fue *A. adstringens*, mientras que en TDF\_Min, las especies con mayor IVI fueron *C. column-trajani* y *F. formosa*. Otras especies con valores de importancia relativamente altos fueron: *B. submolinoformis*, *M. geometrizans*, *O. pilifera*, *P. praecox*, *P. rubra* y *Prosopis laevigata* (Fig. 2; [Material complementario 2](#)).

TABLA 1. Descripción de las unidades del paisaje estudiadas en la localidad de San Gabriel Casa Blanca dentro de la Reserva de la Biosfera Tehuacán-Cuicatlán.

Parámetros de vegetación	AGRI	CRASS	TDF_C	TDF_Min	TDF_Neo
Número de sitios	5	6	5	7	7
Riqueza de árboles	19	27	28	26	24
Abundancia de árboles	208	171	177	211	311
Altura promedio de árboles	3.44 ±2.4	3.08 ±1.4	3.52 ±1.9	3.17 ±1.7	4.68 ±2.6
Riqueza de arbustos	12	22	23	17	29
Abundancia de arbustos	42	83	72	111	104
Número total de especies	27	45	45	39	44

Unidades del paisaje: agricultura (AGRI), matorral (CRASS), bosque seco tropical compuesto (TDF\_C), bosque seco tropical dominado por *Mimosa* sp (TDF\_Min), bosque seco tropical dominado por *Neobuxbaumia* sp (TDF\_Neo). Para alguna promedio de árboles, se presentan valores promedio y la desviación estándar.



FIGURA 2. Índice de valor de importancia (IVI) para las 10 especies más representativas por unidad del paisaje.

Ar: Abundancia relativa, Dr: Dominancia relativa, Fr: Frecuencia relativa.

Unidades del paisaje: Agricultura (AGRI), matorral (CRASS), bosque seco tropical compuesto (TDF\_C), bosque seco tropical dominado por *Mimosa* sp. (TDF\_Min), bosque seco tropical dominado por *Neobuxbaumia* sp. (TDF\_Neo).

### Abundancia y composición de especies

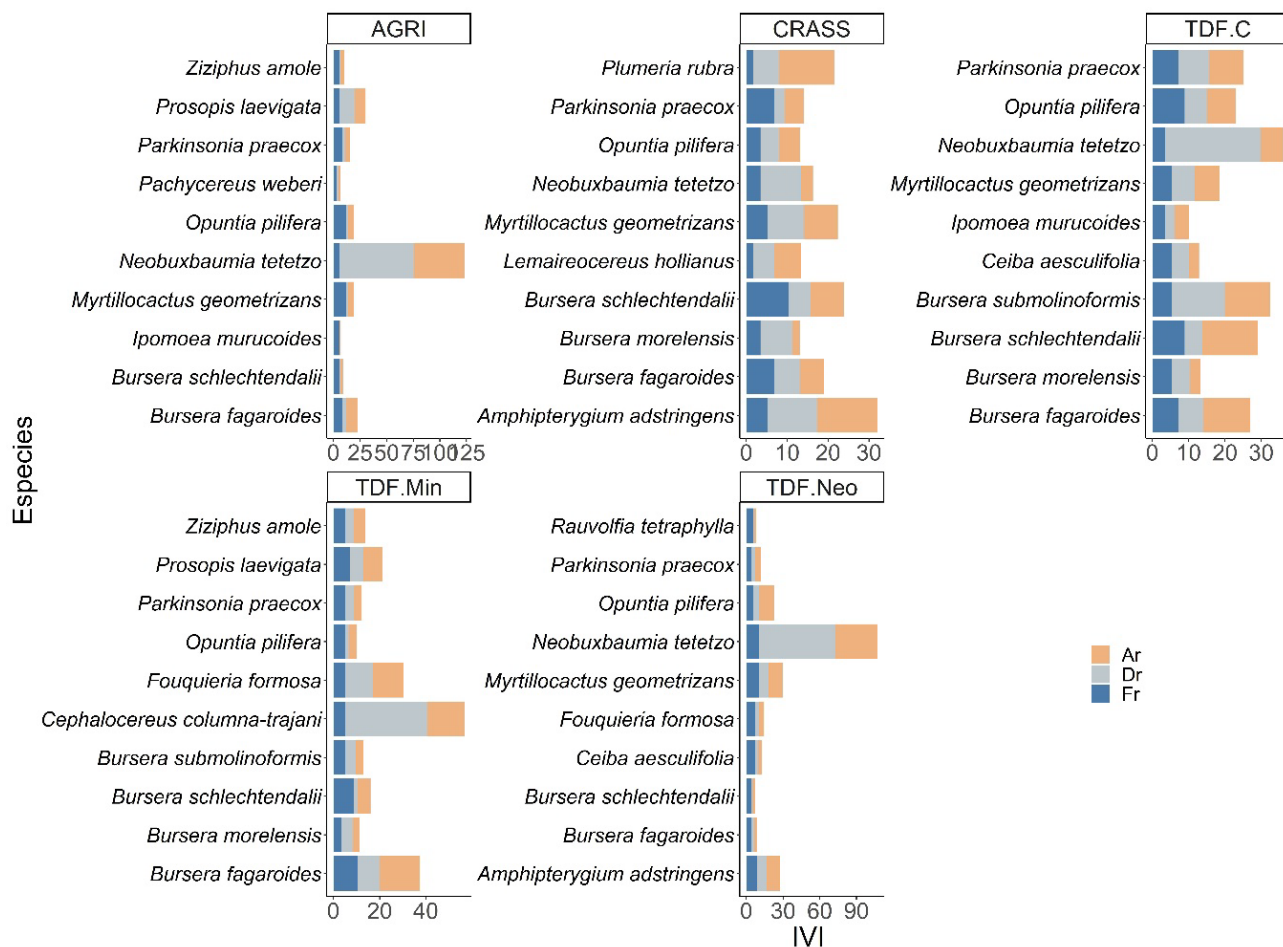
La unidad del paisaje TDF\_Neo tuvo el mayor número de registros ( $n = 311$ ), siendo *N. tetetzo* la de mayor representación con el 34% de éstos; TDF\_Min tuvo el segundo lugar con 211 registros, con *B. fagaroides*, *Cephalocereus columna-trajani* y *Fouquieria formosa* como las especies más representativas (47%). La unidad TDF\_C estuvo representada por tres especies del género *Bursera*, y en la unidad CRASS, *A. adstringens* y *Plumeria rubra* tuvieron el mayor número de registros. Finalmente, la unidad del paisaje AGRI tuvo el menor registro de especies arbóreas y arbustivas.

La composición de especies arbóreas en las diferentes unidades del paisaje fue significativamente diferente (Anosim  $R = 0.44$ ,  $p = 0.001$ ) (Fig. 3A). La especie más abundante en el estrato arbustivo en TDF\_Min fue *V. pinmatilobata* con 35% de los registros; la especie con mayor número de registros en TDF\_Neo y TDF\_C fue *Mimosa* spp mientras que *V. pinmatilobata* y *Euphorbia rossiana* fueron las más representativas en la unidad CRASS, con 49% de los registros. Sin embargo, no se encontraron diferencias significativas entre las unidades del paisaje al evaluar la composición de especies arbustivas (Anosim  $R = 0.084$ ,  $p = 0.093$ ) (Fig. 3B).



FIGURA 3. Escalamiento multidimensional no métrico (NMDS) basado en la frecuencia de registro de las especies arbóreas (A) y arbustivas (B) de las diferentes unidades del paisaje.

Unidades del paisaje: Agricultura (AGRI), matorral (CRASS), bosque seco tropical compuesto (TDF\_C), bosque seco tropical dominado por *Mimosa* sp. (TDF\_Min), bosque seco tropical dominado por *Neobuxbaumia* sp. (TDF\_Neo).

### Diversidad de especies

El valor más alto de riqueza ( $q_0$ ) en el estrato arbóreo fue para la unidad TDF\_C con 28 especies, seguido de CRASS con 27 y TDF\_Min con 26. Con base en el traslape de los intervalos de confianza, se determinó que no existen diferencias significativas en el número de especies del estrato arbóreo entre unidades. Las curvas de rarefacción

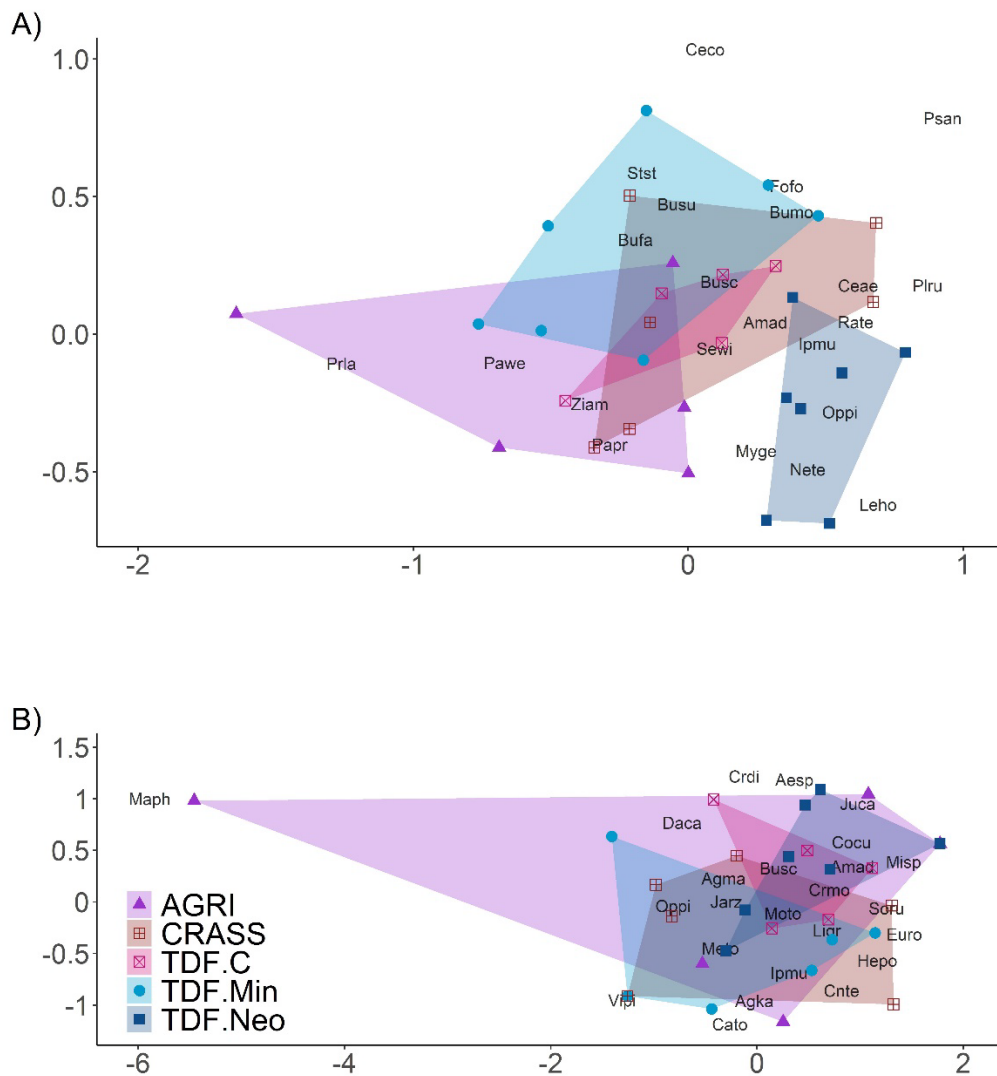
con respecto a la diversidad de especies comunes indican que las unidades CRASS ( $q_1 = 18.16$ ), TDF\_C ( $q_1 = 16.01$ ) y TDF\_Min (14.74), fueron significativamente más diversas que TDF\_Neo (10.34) y AGRI (7.16). Con relación a la diversidad de especies muy abundantes ( $q_2$ ) los resultados fueron similares a los de  $q_1$ , esto es, valores altos en CRASS



( $q_2 = 13.72$ ), TDF\_C (11.73) y TDF\_Min (10.47) con respecto a TDF\_Neo (6.14) y AGRI (3.92) (Fig. 4A).

En el estrato arbustivo, los valores de diversidad  $q_0$  mostraron diferencia significativa entre TDF\_Neo con 29 especies, y TDF\_Min con 17 y AGRI con 12 especies. La unidad TDF\_Neo fue significativamente más diversa y con mayor dominancia ( $q_1=19.60$ ,  $q_2 = 14.90$ ), que CRASS ( $q_1 = 11.26$ ,  $q_2= 7.0$ ), AGRI ( $q_1 = 8.09$ ,  $q_2 = 6.43$ ) y TDF\_Min ( $q_1= 8.80$ ,  $q_2= 5.58$ ), teniendo en cuenta que no hay traslape de los intervalos de confianza (Fig. 4B).

### Uso tradicional de las plantas

Se registró un total de 53 especies de flora constituida por árboles, arbustos y herbáceas con uso tradicional en SGCB (Tabla 2). Esta lista incluye la sábila (*Aloe* sp.) que se encuentra bajo una categoría del CITES (2010), y la pata de elefante (*Beucarnea gracilis*) que se encuentra amenazada (A) según la norma oficial mexicana NOM-059-Semarnat-2010 (Semarnat, 2010) y es endémica de la región. Del total, 32% se usa como alimento, 22% como remedio medicinal, 8% para leña o madera, 6% para fines variados, y 3% como alimento para el ganado.



FIGURA 4. Curvas de acumulación de especies arbóreas (A) y arbustivas (B) para las cinco unidades del paisaje con base en índices de diversidad: riqueza de especies (0), exponencial de Shannon (1) e inverso de Simpson (2).

Unidades del paisaje: Agricultura (AGRI), matorral (CRASS), bosque seco tropical compuesto (TDF\_C), bosque seco tropical dominado por *Mimosa* sp. (TDF\_Min), bosque seco tropical dominado por *Neobuxbaumia* sp. (TDF\_Neo).

TABLA 2. Especies de flora y sus usos en la comunidad de San Gabriel Casa Blanca, Oaxaca. (Parte 1 de 2).

<i>Especie</i>	<i>Nombre común</i>	<i>Usos</i>
<i>Agave</i> sp.	Magüey	Alimento (flores)
<i>Vachellia campechana</i>	Cucharillo	Leña y forraje (chivos)
<i>Acacia pringlei</i>	Quebracho	Leña y forraje (chivos)
<i>Acrocomia mexicana</i>	Coyolito	Forraje (chivos) y Ornamental (árbol de navidad)
<i>Agave kerchovei</i>	Cacalla	Alimento (flores)
<i>Agave</i> sp.	Rabo de león	Alimento (flores)
<i>Aleurites moluccana</i>	Chichicaxtle	Medicinal
<i>Aloe</i> sp.	Sábila	Medicinal (desinflamatorio)
<i>Amphipterygium adstringens</i>	Cuachalala (Cuachalalate)	Medicinal (antibiótico)
<i>Arundo donax</i>	Carrizo	Material de construcción
<i>Bursera morelensis</i>	Palo rojo	Ornamental
<i>Bursera</i> sp.	Aceitillo	Forraje (venado y chivos)
<i>Bursera</i> sp.	Copalillo	Religioso y aromático
<i>Byrsonima crassifolia</i>	Nanchi	Alimento (fruto) y bebida alcohólica
<i>Ceiba aesculifolia</i>	Pochote	Alimento (fruto y semilla), leña, forraje y artesanal
<i>Chenopodium</i> sp.	Pepichas	Alimento
<i>Chenopodium</i> sp.	Quelites	Alimento
<i>Cnidocolus tehuacanensis</i>	Mala mujer	Medicinal (desinflamatorio)
<i>Cyrtocarpa procera</i>	Chupandilla	Alimento (fruto y semilla) y forraje (ganado y especies silvestres)
<i>Discorea</i> sp.	Mata gallina	Uso doméstico
<i>Escontria chiotilla</i>	Jiotilla	Alimento (fruto)
<i>Euphorbia rossiana</i>	Candelilla	Artesanal y forraje
<i>Glycyrrhiza glabra</i>	Palo dulce	Medicinal
<i>Hechtia podantha</i>	Lechuguilla	Forraje de especies silvestres
<i>Jatropha neopauciflora</i>	Sangre degradado	Medicinal
<i>Leucaena esculenta</i>	Guaje rojo	Alimento (vaina) y forraje (chivos)
<i>Lippia graveolens</i>	Orégano	Alimento y medicinal
<i>Mammillaria</i> sp.	Biznaga	Alimento y artesanal
<i>Mimosa</i> sp.	Uña de gato	Medicinal, forraje (chivos) y leña
<i>Mitrocereus fulviceps</i>	Cardón	Alimento (fruto y semillas) y leña
<i>Myrtillocactus</i> sp.	Garambullo	Alimento, bebida alcohólica y leña
<i>Neobuxbaumia</i> sp.	Tetecho	Alimento (fruto)

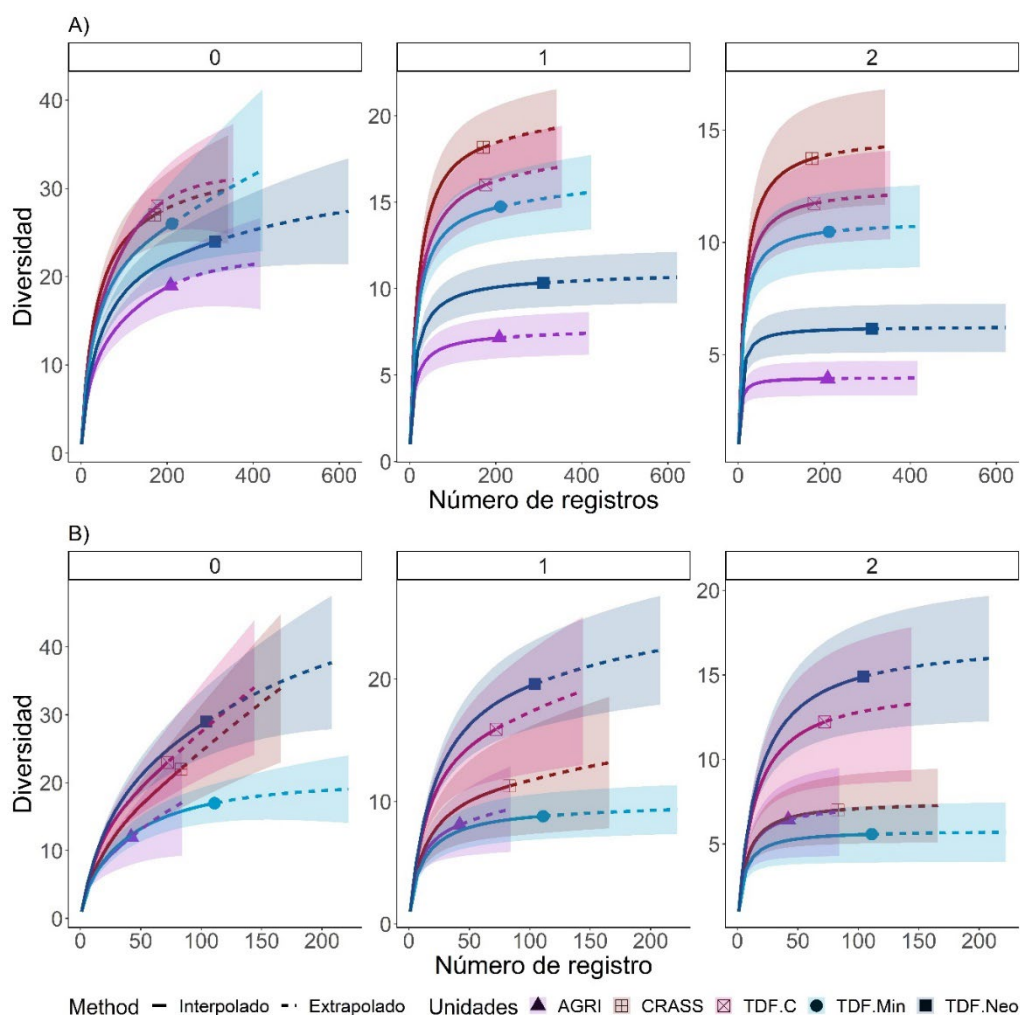

TABLA 2. Especies de flora y sus usos en la comunidad de San Gabriel Casa Blanca, Oaxaca. (Parte 2 de 2).

<i>Especie</i>	<i>Nombre común</i>	<i>Usos</i>
<i>Opuntia pilifera</i>	Cocoche	Alimento (fruto)
<i>Opuntia pubescens</i>	Chile de perro	Alimento (fruto)
<i>Opuntia sp.</i>	Nopal	Alimento (fruto y semilla) y forraje (especies silvestres)
<i>Pachycereus marginatus</i>	Cardón gigante	Alimento (fruto) y leña
<i>Parkinsonia praecox</i>	Mantecoso	Medicinal, pegamento y leña
<i>Pilosocereus chrysacanthus</i>	Tuna abuelito	Alimento (fruto)
<i>Plocosperma buxifolium</i>	Cuerno de venado	Forraje (chivos) y leña
<i>Plumeria rubra</i>	Cacaloxochilt	Ornamental
<i>Porophyllum macrocephalum</i>	Papaloquelite	Alimento
<i>Prosopis laevigata</i>	Mezquite	Leña y forraje (chivos)
<i>Quercus sp.</i>	Chilillo	Leña
<i>Schinus molle</i>	Pirul	Medicinal
<i>Selaginella pallescens</i>	Siempre viva	Medicinal
<i>Senna sp.</i>	Tecuahúe	Leña
<i>Sideroxylon palmeri</i>	Tempezquistle	Alimento (fruto)
<i>Stenocereus pruinosus</i>	Pitayo	Alimento (fruto) y leña
<i>Stenocereus sp.</i>	Xoconostle	Alimento (fruto) y leña
<i>Turnera diffusa</i>	Itamorreal	Medicinal
<i>Viguiera dentata</i>	Chilamacate	Forraje
<i>Zapoteca formosa</i>	Escobillo	Uso domestico
<i>Ziziphus amole</i>	Cholulo	Uso doméstico y leña

## DISCUSIÓN

En el presente estudio se registró un total de 24 familias de especies vegetales, cifra que coincide con lo observado en otras localidades de los estados Michoacán y Guerrero (Méndez-Toribio et al., 2014; Pineda-García et al., 2007) y es similar a lo registrado para la vegetación del Valle de Tehuacán (Martínez-Bernal et al., 2021). Sin embargo, es menor en comparación con otros bosques secos del estado de Oaxaca, donde se han contado entre 30 y 50 familias (Gallardo-Cruz et al., 2005; Trejo y Dirzo, 2002). Además, se encontró que las familias botánicas mejor representadas en la localidad fueron Leguminosae,

Cactacea, Euphorbiaceae y Burseraceae, tanto en número de especies como en número de individuos. Esto coincide con lo señalado en investigaciones previas de otros bosques secos tropicales del país (Bravo-Bolaños et al., 2016; Gallardo-Cruz et al., 2005; León de la Luz et al., 2012; Méndez-Toribio et al., 2014; Pineda-García et al., 2007; Sánchez-Mejía et al., 2007; Trejo y Dirzo, 2002; Williams-Linera y Lorea, 2009).

En la evaluación de las medidas de estructura de la vegetación se encontraron diferencias en el estrato arbóreo y arbustivo. Sin embargo, en cuatro unidades del paisaje no se registró intervención humana activa, por lo que es

probable que estas diferencias en la estructura vegetal se deban a características ambientales (Segura et al., 2002; White y Hood, 2004). Además, los parámetros de la vegetación coinciden con lo registrado para el Valle de Tehuacán (Méndez-Toribio et al., 2014). Por otra parte, diferentes estudios han demostrado que el valor de algunos parámetros estructurales se ven afectados por efecto humano (Beltrán-Rodríguez et al., 2018; Leirana-Alcocer et al., 2009; Velásquez et al., 2002). Los datos obtenidos en este estudio confirman que en la unidad AGRI, que se caracteriza por presentar actividad antropogénica, mostró diferencias estructurales significativas en los diferentes estratos.

En cuanto al índice de valor de importancia, los resultados de este trabajo coinciden con lo observado dentro de la RBTC, donde especies como *Fouquieria formosa*, *Parkinsonia praecox*, *Plumeria rubra*, *Prosopis laevigata* y varias del género *Bursera* presentaron un alto valor de importancia (Martínez-Bernal et al., 2021). También, se registró un alto valor de importancia de la especie *Neobuxbaumia tetetzo*, lo que resalta la importancia y la dominancia de esta especie representativa de la RBTC (Miguel-Talonia et al., 2014). Además, se ha registrado que la asociación entre especies de los géneros *Neobuxbaumia*, *Bursera*, *Amphipterigium* y *Mimosa*, que tuvieron un alto valor de importancia en este estudio, ofrecen mejores condiciones de hábitat y fuente de alimento para fauna silvestre (Barrera-Salazar et al., 2015; Ramos-Robles et al., 2013; Vásquez et al., 2016).

Los resultados de la vegetación en las unidades del paisaje del presente estudio indican que existen diferencias en la composición de especies, lo cual podría atribuirse a la topografía accidentada de la localidad, ya que investigaciones previas han señalado que los cambios en la composición de los bosques secos están influenciados por las condiciones cambiantes del sustrato debido a la exposición de las laderas y los niveles en la pendiente del terreno, así como por la disponibilidad de agua. Estas condiciones del terreno promueven hábitats propicios para el establecimiento la distribución y abundancia de las especies (Durán et al., 2006; Segura et al., 2002; White y Hood, 2004). Además, se ha observado que diferentes perturbaciones antropogénicas también pueden afectar la

composición de las especies en este tipo de vegetación (Almazán-Núñez et al., 2012; Leirana-Alcocer et al., 2009; Williams-Linera y Lorea, 2009). Sin embargo, aún se requiere una evaluación de este tipo de relaciones en la localidad.

Las unidades TDF\_C y CRASS tuvieron la mayor diversidad ( $q_0$ ,  $q_1$ ,  $q_2$ ) de especies en ambos estratos. Mientras TDF\_Min tuvo una alta diversidad en el estrato arbóreo y bajo en el arbustivo; sucedió lo contrario en TDF\_Neo, lo cual puede estar asociado a la dominancia de una especie en estas unidades. Por otro lado, la unidad AGRI tuvo la menor diversidad de especies arbóreas y arbustivas, este resultado puede estar relacionado con la historia de uso de suelo ya que varios estudios en bosque secos han demostrado que la diversidad se ve afectada por la actividad humana (Leirana-Alcocer et al., 2009; Williams-Linera y Lorea, 2009). Además, la riqueza de especies de la localidad SGCB es mayor a la señalada por Martínez-Bernal et al. (2021) para el Valle de Tehuacán; esto se puede deber a que esos autores realizaron el estudio con un método diferente y en un área de muestreo de menor tamaño. Sin embargo, otros estudios realizados en bosques secos de Oaxaca (194 sp.), Nayarit (127 sp.), Guerrero (82 sp.), Morelos (79 sp.) y Michoacán (78 sp.) señalan una mayor riqueza de especies vegetales (Beltrán-Rodríguez et al., 2018; Bravo-Bolaños et al., 2016; Gallardo-Cruz et al., 2005; Méndez-Toribio et al., 2014; Pineda-García et al., 2007).

Por otro lado, se observó que existe un impacto negativo de la actividad humana sobre la vegetación, debido a que los habitantes mantienen un uso continuo y variado de la fauna y la flora, que utilizan para su beneficio debido al bajo nivel económico de la región. Sin embargo, el uso de los recursos naturales es el reflejo de la historia cultural que posee esta comunidad, semejante a otras localidades en la misma región (Casas et al., 2008; Moreno-Calles et al., 2010; Rendón-Sandoval et al., 2020; Zarazúa-Carbajal et al., 2020). Particularmente, la localidad de SGCB tiene una zonificación comunitaria pactada para diferentes usos derivados del Plan de Manejo de Recursos Naturales (Semarnat, 2013) y del Plan de Manejo de la UMA extensiva (Comisión Nacional Forestal [Conafor], 2012), por lo que



regulan el manejo y aprovechamiento de los recursos a través de acuerdos y reglas. Esto ha permitido que los recursos naturales en general, y en particular la flora, se mantengan en buen estado de conservación. Lo anterior es importante, porque dentro de la RBTC se ha registrado el deterioro del bosque seco debido a diferentes presiones antrópicas como la presencia de asentamientos humanos, el desarrollo de carreteras y caminos y el cambio del uso de suelo de vegetación nativa hacia agricultura y ganadería (Carranza y Molina, 2003; Pontifes et al., 2018).

En este estudio se identificaron varios usos de la flora del bosque seco, similares a los mencionados en otros trabajos; entre ellos se incluyen: medicinal, combustible, alimento, obtención de alimento, forraje y madera (Benz et al., 1994; Velásquez et al., 2002; Zepeda Gómez et al., 2017). En la localidad de SGCB y en RBTC, se utilizan diferentes especies de vegetación, como la cactácea columnar *N. tetelzo*, que se utiliza como alimento y combustible (Dávila-Aranda y Lira-Saade, 2002). Además, diferentes especies del género *Bursera*, así como *Ceiba aesculifolia*, *Amphipterygium adstringens* y *Prosopis laevigata*, tienen una importancia cultural y económica, ya que se utilizan como medicamento y son empleadas para la elaboración de artesanías (Blanckaert et al., 2004; Canales Martínez et al., 2006; Godínez-Alvarez et al., 2008). Mientras tanto especies arbustivas como *Vigniera pinnatilobata* y *Mimosa* spp. se colectan con fines medicinales (Canales Martínez et al., 2006; Dávila-Aranda y Lira-Saade, 2002). Además, diversas especies del género *Mimosa* se emplean como fuente de alimento para ganado caprino y se ha registrado que contribuye a mejorar las condiciones de nutrientes del suelo por lo que se consideran como una buena opción para realizar actividades de restauración (Camargo-Ricalde y Dhillion, 2004).

## CONCLUSIONES

La zona de estudio presentó una diversidad vegetal de 41 especies de 14 familias en el estrato arbóreo y 49 especies de 22 familias en el estrato arbustivo. En el estrato arbóreo las familias Cactácea, Burserácea y Leguminosae presen-

taron una mayor abundancia y diversidad, lo cual coincide con estudios de otros bosques secos tropicales del país. Al clasificar el área en unidades del paisaje, se encontraron diferencias en los datos estructurales evaluados, la composición, dominancia y diversidad de especies vegetales entre estratos y unidades, lo que muestra un recambio de especies en la localidad. Esto sugiere que las diferencias pueden estar influenciadas por una heterogeneidad ambiental debido a las condiciones edáficas, topográficas, hídricas, microclimáticas y posible historia de usos en el pasado. En el presente estudio se reconoce la importancia del uso y manejo sostenible de los recursos naturales, ya que ayuda a preservar el conocimiento local y la diversidad de especies vegetales, y se promueve a través de la implementación de planes de manejo de SGCB y de la reserva. Por lo tanto, es esencial integrar tanto el conocimiento científico como el tradicional pues puede resultar útil para la conservación y manejo de la reserva.

## RECONOCIMIENTOS

Esta investigación fue financiada por el proyecto CB-2015-01-256549 del Consejo Nacional de Ciencia y Tecnología (Conacyt), y contó con el apoyo logístico de la Red de Biología y Conservación de Vertebrados del Instituto de Ecología, A.C. Particularmente, el primer autor Arturo Zavaleta recibió beca de doctorado (Conacyt No. 262653). Los autores agradecen a las autoridades comunales de San Gabriel Casa Blanca y la colaboración de campo de R. Mendoza, S. Chávez, P. Ronzón, J. Pelayo, K. Velásquez, C. Hernández e I. Flores.

## REFERENCIAS

- Almazán-Núñez, R. C., Arizmendi, M. C., Eguiarte, L. E., & Corcuera, P. (2012). Changes in composition, diversity and structure of woody plants in successional stages of tropical dry forest in southwest Mexico. *Revista Mexicana de Biodiversidad*, 83(4), 1096-1109. <https://doi.org/10.7550/rmb.30403>
- Arias, S., Gama, S., & Guzman, L. (1997). Cactaceae A. L. juss. *Flora del Valle de Tehuacán-Cuicatlán*, 14. Universidad Nacional Autónoma de México- Instituto de Biología.

- Balvanera, P., & Maass, M. (2010). Los servicios ecosistémicos que proveen las selvas secas. En G. Ceballos, L. Martínez, E. Espinoza, J. Bezaury-Creel, & R. Dirzo (Eds.), *Diversidad, amenazas y áreas prioritarias para la conservación de las selvas secas del Pacífico de México* (pp. 251-270). Fondo de Cultura Económica.
- Barrera-Salazar, A., Mandujano, S., Villarreal Espino-Barros, O. A., & Jiménez-García, D. (2015). Classification of vegetation types in the habitat of white-tailed deer in a location of the Tehuacán-Cuicatlán Biosphere Reserve, Mexico. *Tropical Conservation Science*, 8(2), 547-563. <https://doi.org/10.1177/194008291500800217>
- Beltrán-Rodríguez, L., Valdez-Hernández, J. I., Luna-Cavazos, M., Romero-Manzanares, A., Pineda-Herrera, E., Maldonado-Almanza, B., Borja-de la Rosa, M., & Blancas-Vázquez, J. (2018). Estructura y diversidad arbórea de bosques tropicales caducifolios secundarios en la Reserva de la Biósfera Sierra de Huautla, Morelos. *Revista Mexicana de Biodiversidad*, 89(1), 108-122. <https://doi.org/10.22201/ib.20078706e.2018.1.2004>
- Benz, B. F., Santana, F., Pineda, R., Cevallos, J., Robles, L., & De Niz, D. (1994). Characterization of mestizo plant use in the Sierra de Manantlan, Jalisco-Colima, Mexico. *Journal of Ethnobiology*, 14(1), 23-41.
- Blanckaert, I., Swennen, R. L., Flores, M. P., López, R. R., & Saade, R. L. (2004). Floristic composition, plant uses and management practices in homegardens of San Rafael Coxcatlán, Valley of Tehuacán-Cuicatlán, Mexico. *Journal of Arid Environments*, 57(2), 179-202. [https://doi.org/10.1016/S0140-1963\(03\)00100-9](https://doi.org/10.1016/S0140-1963(03)00100-9)
- Bravo-Bolaños, O., Sánchez-González, A., De-Nova, J. A., & Pavón, N. P. (2016). Composición y estructura arbórea y arbustiva de la vegetación de la zona costera de Bahía de Banderas, Nayarit, México. *Botanical Sciences*, 94(3), 603-623. <https://doi.org/10.17129/botsci.461>
- Camargo-Ricalde, S. L., & Dhillon, S. S. (2004). Use and management of mimosa species in the Tehuacán-Cuicatlán Valley, a tropical semi-arid region in Mexico (Fabaceae-Mimosoideae). *Revista de Biología Tropical*, 52(4), 845-851.
- Canales Martínez, M., Hernández Delgado, T., Caballero Nieto, J., Romo de Vivar Romo, A., Durán Díaz, Á., & Lira Saade, R. (2006). Análisis cuantitativo del conocimiento tradicional de las plantas medicinales en San Rafael, Coxcatlán, Valle de Tehuacán-Cuicatlán, Puebla, México. *Acta Botánica Mexicana*, 75, 21-43.
- Carranza, S., & Molina, I. (2003). *Estimación de la tasa de transformación del hábitat en la Reserva de la Biosfera Tehuacán-Cuicatlán, periodo 1986-2000. Informe Final*. CONANP - FMCN.
- Casas, A., Rangel-Landa, S., Torres-García, I., Pérez Negrón, E., Solís-Rojas, L., Parra, F., Delgado A., Vázquez, J., Farfan B., F., & Moreno Calles, A. (2008). In situ management and conservation of plant resources in the Tehuacán-Cuicatlán Valley, Mexico: An ethnobotanical and ecological approach. En U. P. Albuquerque, & M. Ramos (Eds.), *Current Topics in Ethnobotany* (pp. 1-25). Research Signpost.
- Casas, A., Valiente-Banuet, A., Viveros, J. L., Caballero, J., Cortés, L., Dávila, P., Lira, R., & Rodríguez, I. (2001). Plant resources of the Tehuacán-Cuicatlán valley, Mexico. *Economic Botany*, 55(1), 129-166.
- Chao, A., Gotelli, N. J., Hsieh, T., Sander, E. L., Ma, K. H., Colwell, R. K., & Ellison, A. M. (2014). Rarefaction and extrapolation with hill numbers: A framework for sampling and estimation in species diversity studies. *Ecological Monographs*, 84(1), 45-67. <https://doi.org/10.1890/13-0133.1>
- Comisión Nacional Forestal [Conafor] (2012). *Ordenamiento territorial de los bienes comunales de San Gabriel Casa Blanca, Oaxaca, México* (p. 120). Comisión Nacional Forestal.
- Dávila, P., Arizmendi, M. D. C., Valiente-Banuet, A., Villaseñor, J. L., Casas, A., & Lira, R. (2002). Biological diversity in the Tehuacán-Cuicatlán Valley, Mexico. *Biodiversity and Conservation*, 11(3), 421-442. <https://doi.org/10.1023/A:1014888822920>
- Dávila-Aranda, P., & Lira-Saade, R. (2002). *La flora útil de dos comunidades indígenas del Valle de Tehuacán-Cuicatlán: Coxcatlán y Zapotitlán de las Salinas, Puebla. Informe final*. Universidad Nacional Autónoma de México, Facultad de Estudios Superiores Iztacala - Conabio.
- Durán, E., Meave, J. A., Lott, E. J., & Segura, G. (2006). Structure and tree diversity patterns at the landscape level in a Mexican tropical deciduous forest. *Botanical Sciences*, 79, 43-60. <https://doi.org/10.17129/botsci.1732>
- Fahrig, L. (2003). Effects of habitat fragmentation on biodiversity. *Annual Review of Ecology, Evolution, and Systematics*, 34(1), 487-515. <https://doi.org/10.1146/annurev.ecolsys.34.011802.132419>
- Foley, J. A., DeFries, R., Asner, G. P., Barford, C., Bonan, G., Carpenter, S. R., Chapin, F. S., Coe, M. T., Daily, G. C., & Gibbs, H. K. (2005). Global consequences of land use. *Science*, 309(5734), 570-574. <https://doi.org/10.1126/science.1111772>
- Gallardo-Cruz, J. A., Meave, J. A., & Pérez-García, E. A. (2005). Estructura, composición y diversidad de la selva baja caducifolia del Cerro Verde, Nizanda (Oaxaca), México. *Boletín de La Sociedad Botánica de México*, 76, 19-35. <https://doi.org/10.17129/botsci.1701>
- Godínez-Alvarez, H., Jiménez, M., Mendoza, M., Pérez, F., Roldán, P., Ríos-Casanova, L., & Lira, R. (2008). Densidad, estructura poblacional, reproducción y supervivencia de cuatro especies de plantas útiles en el Valle de Tehuacán,



- México. *Revista Mexicana de Biodiversidad*, 79(2), 393-403. <https://doi.org/10.22201/ib.20078706e.2008.002.561>
- Instituto Nacional de Estadística y Geografía [Inegi] (2005). *Prontuario de información geográfica municipal de los Estados Unidos Mexicanos. San Antonio Nanahuatipam, Oaxaca. Clave geoestadística 20109*. Instituto Nacional de Estadística y Geografía.
- Jost, L. (2006). Entropy and diversity. *Oikos*, 113(2), 363-375. <https://doi.org/10.1111/j.2006.0030-1299.14714.x>
- Jost, L., & González-Oreja, J. (2012). Midiendo la diversidad biológica: Más allá del índice de shannon. *Acta Zoológica Lilloana*, 56(1-2), 3-14.
- Leirana-Alcocer, J. L., Hernández-Betancourt, S., Salinas-Peba, L., & Guerrero-González, L. (2009). Cambios en la estructura y composición de la vegetación relacionados con los años de abandono de tierras agropecuarias en la selva baja caducifolia espinosa de la reserva de Dzilam, Yucatán. *Polibotánica*, 27(14), 53-70.
- Lemos, R. M. (2008). Burseraceae. *Flora del Valle de Tehuacán-Cuicatlán*, 66, 82.
- León de la Luz, J. L., Domínguez-Cadena, R., & Medel-Narváez, A. (2012). Florística de la selva baja caducifolia de la Península de Baja California, México. *Botanical Sciences*, 90(2), 143-162. <https://doi.org/10.17129/botsci.480>
- López-Téllez, C., Barrera-Salazar, A., Ramírez-Vera, B., Chávez-Herrera, S., Mandujano, S., & Salazar-Torres, J. M. (2016). Primera experiencia de la cacería deportiva del venado cola blanca en UMA extensiva en la RBTC. En S. Mandujano (Ed.), *Venado Cola Blanca en Oaxaca. Potencial, Conservación, Manejo Y Monitoreo* (pp. 161-176). Instituto de Ecología, A. C. - Comisión Nacional para el Conocimiento de la Biodiversidad.
- Maass, J. M., Balvanera, P., Castillo, A., Daily, G. C., Mooney, H. A., Ehrlich, P., Quesada, M., Miranda, A., Jaramillo, V. J., García-Oliva, F., Martínez-Yrizar, A., Cotler, H., López-Blanco, J., Pérez-Jiménez, A., Búrquez, A., Tinoco, C., Ceballos, G., Barraza, L., Ayala, R., & Sarukhán, J. (2005). Ecosystem services of tropical dry forests: Insights from long-term ecological and social research on the Pacific Coast of Mexico. *Ecology and Society*, 10(1). <http://www.jstor.org/stable/26267750>
- de Mendiburu, F. (2017). *Agricolae: Statistical procedures for agricultural research*. <https://CRAN.R-project.org/package=agricolae>
- Martínez-Bernal, A., Vasquez-Velasco, B., Ramírez-Arriaga, E., Zárate-Hernández, M. R., Martínez-Hernández, E., & Téllez-Valdés, O. (2021). Composition, structure and diversity of tree and shrub strata in a tropical deciduous forest at Tehuacán Valley, Mexico. *Revista Mexicana de Biodiversidad*, 92, e923713. <https://doi.org/10.22201/ib.20078706e.2021.92.3713>
- Matteucci, S. D., & Colma, A. (1982). *Metodología para el estudio de la vegetación* (Vol. 22). Secretaria General de la Organización de los Estados Americanos - Programa Regional de Desarrollo Científico y Tecnológico.
- Méndez-Toribio, M., Martínez-Cruz, J., Cortés-Flores, J., Rendón-Sandoval, F. J., & Ibarra-Manríquez, G. (2014). Composición, estructura y diversidad de la comunidad arbórea del bosque tropical caducifolio en Tziritzicuaró, Depresión del Balsas, Michoacán, México. *Revista Mexicana de Biodiversidad*, 85(4), 1117-1128. <https://doi.org/10.7550/rmb.43457>
- Miguel-Talonia, C., Téllez-Valdés, O., & Murguía-Romero, M. (2014). Las cactáceas del Valle de Tehuacán-Cuicatlán, México: Estimación de la calidad del muestreo. *Revista Mexicana de Biodiversidad*, 85(2), 436-444. <https://doi.org/10.7550/rmb.31390>
- Moreno-Calles, A., Casas, A., Blancas, J., Torres, I., Masera, O., Caballero, J., García-Barrios, L., Pérez-Negrón, E., & Rangel-Landa, S. (2010). Agroforestry systems and biodiversity conservation in arid zones: The case of the Tehuacán Valley, Central México. *Agroforestry Systems*, 80(3), 315-331. <https://doi.org/10.1007/s10457-010-9349-0>
- Oksanen, J., Blanchet, F. G., Friendly, M., Kindt, R., Legendre, P., McGlenn, D., Minchin, P. R., O'Hara, R. B., Simpson, G. L., Solymos, P., Stevens, M. H. H., Szoecs, E., & Wagner, H. (2019). *Vegan: Community Ecology Package*. <https://CRAN.R-project.org/package=vegan>
- Ortiz-Pérez, M. A., Hernández-Santana, J. R., & Figueroa-Mah-Eng, J. M. (2004). Reconocimiento fisiográfico y geomorfológico. En A. J. García-Mendoza, M. J. Ordóñez, & M. Briones (Eds.), *Biodiversidad de Oaxaca* (pp. 43-54). UNAM.
- Pineda-García, F., Arredondo-Amezcuca, L., & Ibarra-Manríquez, G. (2007). Riqueza y diversidad de especies leñosas del bosque tropical caducifolio El Tarimo, Cuenca del Balsas, Guerrero. *Revista Mexicana de Biodiversidad*, 78(1), 129-139. <https://doi.org/10.22201/ib.20078706e.2007.001.396>
- Pontifes, P. A., García-Meneses, P. M., Gómez-Aíza, L., Monterroso-Rivas, A. I., & Caso-Chávez, M. (2018). Land use/land cover change and extreme climatic events in the arid and semi-arid ecoregions of Mexico. *Atmósfera*, 31(4), 355-372. <https://doi.org/10.20937/atm.2018.31.04.04>
- R Core Team. (2019). *R: A language and environment for statistical computing*. R Foundation for Statistical Computing. <https://www.R-project.org/>

- Ramos-Robles, M., Gallina, S., & Mandujano, S. (2013). Habitat and human factors associated with white-tailed deer density in the tropical dry forest of Tehuacán-Cuicatlán Biosphere Reserve, Mexico. *Tropical Conservation Science*, 6(1), 70-86. <https://doi.org/10.1177/194008291300600109>
- Rendón-Sandoval, F. J., Casas, A., Moreno-Calles, A. I., Torres-García, I., & García-Frapolli, E. (2020). Traditional agroforestry systems and conservation of native plant diversity of seasonally dry tropical forests. *Sustainability*, 12(11), 4600. <https://doi.org/10.3390/su12114600>
- Sánchez-Mejía, Z. M., Serrano-Grijalva, L., Peñuelas-Rubio, O., Pérez-Ruiz, E., Sequeiros-Ruvalcaba, E., & García-Calleja, M. T. (2007). Composición florística y estructura de la comunidad vegetal del límite del desierto de Sonora y la selva baja caducifolia (Noroeste de México). *Revista Latinoamericana de Recursos Naturales*, 3(1), 74-83.
- Santos, T., & Tellería, J. L. (2006). Pérdida y fragmentación del hábitat: Efecto sobre la conservación de las especies. *Ecosistemas*, 15(2), 3-12.
- Segura, G., Balvanera, P., Durán, E., & Pérez, A. (2002). Tree community structure and stem mortality along a water availability gradient in a Mexican tropical dry forest. *Plant Ecology*, 169, 259-271. <https://doi.org/10.1023/A:1026029122077>
- Secretaría de Medio Ambiente y Recursos Naturales [Semarnat] (2010). *Norma oficial mexicana nom-059-semarnat-2010, protección ambiental-especies nativas de México de flora y fauna silvestres-categorías de riesgo y especificaciones para su inclusión, exclusión o cambio-lista de especies en riesgo*. Diario Oficial de La Federación.
- Secretaría de Medio Ambiente y Recursos Naturales [Semarnat] (2013). *Programa de Manejo. Reserva de la Biosfera Tehuacán-Cuicatlán*. Semarnat - Conanp.
- Stern, M., Quesada, M., & Stoner, K. E. (2002). Changes in composition and structure of a tropical dry forest following intermittent cattle grazing. *Revista de Biología Tropical*, 50(3-4), 1021-1034.
- Tapia-Tapia, E. C., & Reyes-Chilpa, R. (2008). Productos forestales no maderables en México: Aspectos económicos para el desarrollo sustentable. *Madera y Bosques*, 14(3), 95-112. <https://doi.org/10.21829/myb.2008.1431208>
- Trejo, I., & Dirzo, R. (2000). Deforestation of seasonally dry tropical forest: A national and local analysis in Mexico. *Biological Conservation*, 94(2), 133-142. [https://doi.org/10.1016/S0006-3207\(99\)00188-3](https://doi.org/10.1016/S0006-3207(99)00188-3)
- Trejo, I., & Dirzo, R. (2002). Floristic diversity of Mexican seasonally dry tropical forests. *Biodiversity and Conservation*, 11, 2063-2084. <https://doi.org/10.1023/A:1020876316013>
- Valiente-Banuet, A., Solís, L., Dávila, P., Arizmendi, M., Silva P., C., Ortega R., J., Treviño C., J., Rangel-Landa, S., & Casas, A. (2009). *Guía de la vegetación del Valle de Tehuacán-Cuicatlán*. UNAM - Conabio - INAH - UAT - Fundación para la Reserva de la Biodiversidad Tehuacán-Cuicatlán. <https://doi.org/10.13140/2.1.3500.6247>
- Vasquez, Y., Tarango, L., López-Pérez, E., Herrera, J., Mendoza, G., & Mandujano, S. (2016). Variation in the diet composition of the white tailed deer (*Odocoileus virginianus*) in the Tehuacán-Cuicatlán Biosphere Reserve. *Revista Chapingo Serie Ciencias Forestales y Del Ambiente*, 22(1), 87-98. <https://doi.org/10.5154/r.rchscfa.2015.04.012>
- Velásquez L., R. S., Vargas, G. H., Carranza, M. A., López M., R. P., Cuevas, R., & Aragón, F. (2002). Estructura arbórea del bosque tropical caducifolio usado para la ganadería extensiva en el norte de la Sierra de Manantlán, México. *Antagonismo de usos. Polibotánica*, 13, 25-46.
- Vila, M., & Ibáñez, I. (2011). Plant invasions in the landscape. *Landscape Ecology*, 26(4), 461-472. <https://doi.org/10.1007/s10980-011-9585-3>
- White, D., & Hood, C. (2004). Vegetation patterns and environmental gradients in tropical dry forests of the northern Yucatan Peninsula. *Journal of Vegetation Science*, 15(2), 151-160. <https://doi.org/10.1111/j.1654-1103.2004.tb02250.x>
- Williams-Linera, G., & Lorea, F. (2009). Tree species diversity driven by environmental and anthropogenic factors in tropical dry forest fragments of central Veracruz, Mexico. *Biodiversity and Conservation*, 18, 3269-3293. <https://doi.org/10.1007/s10531-009-9641-3>
- Zarazúa-Carbajal, M., Chávez-Gutiérrez, M., Romero-Bautista, Y., Rangel-Landa, S., Moreno-Calles, A. I., Ramos L., F. A., Smith, S. E., Blancas, J., Del Val, E., Arizmendi, M., & Casas, A. (2020). Use and management of wild fauna by people of the Tehuacán-Cuicatlán Valley and surrounding areas, Mexico. *Journal of Ethnobiology and Ethnomedicine*, 16, 4. <https://doi.org/10.1186/s13002-020-0354-8>
- Zepeda Gómez, C., Burrola Aguilar, C., White Olascoaga, L., & Rodríguez Soto, C. (2017). Especies leñosas útiles de la selva baja caducifolia en la Sierra de Nanchititla, México. *Madera y Bosques*, 23(3), 101-119. <https://doi.org/10.21829/myb.2017.2331426>

Manuscrito recibido el 18 de septiembre de 2021

Aceptado el 07 de marzo de 2023

Publicado el 20 de agosto de 2023



Este documento se debe citar como:

Zavaleta, A., Mandujano, S., & López-Téllez, C. (2023). Composición, estructura, diversidad y usos de la vegetación en un paisaje de la Reserva de Biosfera Tehuacán-Cuicatlán, México. *Madera y Bosques*, 29(1), e2912416. <https://doi.org/10.21829/myb.2023.2912416>



Madera y Bosques por Instituto de Ecología, A.C. se distribuye bajo una Licencia Creative Commons Atribución-NoComercialCompartirIgual 4.0 Internacional.